



## ROMÂNIA

### CONSILIUL DE MONITORIZARE A IMPLEMENTĂRII CONVENȚIEI ONU PRIVIND DREPTURILE PERSOANELOR CU DIZABILITĂȚI

Autoritate autonomă sub control Parlamentar

Str. Nerva Traian nr. 3, sector 3, București; tel. +40 21 371 27 66; fax +40 21 371 27 58;  
e-mail: [secretariat@consiliuldemonitorizare.ro](mailto:secretariat@consiliuldemonitorizare.ro); web: [www.consiliuldemonitorizare.ro](http://www.consiliuldemonitorizare.ro)

Nr. 856/30.03.2023

Către,

*Direcția Generală de Asistență Socială și Protecția Copilului  
Covasna*

În baza prevederilor art. 14 alin (5) din *Legea nr. 8/2016 privind înființarea mecanismelor prevăzute de Convenția privind drepturile persoanelor cu dizabilități*, cu modificările și completările ulterioare, vă transmitem alăturat Raportul nr. 855/30.03.2023 privind vizita de monitorizare desfășurată în perioada data de 24.03.2023 la *Centrul de Îngrijire și Asistență pentru Persoane Adulte cu Dizabilități Târgu Secuiesc, județul Covasna*, care cuprinde constatările echipei de vizitare și recomandările formulate de aceasta.

În respectarea prevederilor art. 14 alin. (6) și alin. (7) din *Legea nr. 8/2016 privind înființarea mecanismelor prevăzute de Convenția privind drepturile persoanelor cu dizabilități*, cu modificările și completările ulterioare, instituția vizitată are obligația de a comunica Consiliului de monitorizare, în termen de 30 de zile, un răspuns motivat privind recomandările și măsurile dispuse. Raportul de vizită și răspunsul motivat sunt publice și se afișează pe pagina de internet a instituției vizitate, pe cea a autorității publice în subordinea și coordonarea căreia se află aceasta, precum și pe cea a Consiliului de monitorizare, cu excepția datelor personale.

Răspunsul motivat poate fi trimis fie prin poștă la adresa Consiliului de monitorizare, fie prin e-mail la adresa [secretariat@consiliuldemonitorizare.ro](mailto:secretariat@consiliuldemonitorizare.ro).

Cu deosebită considerație,

PREȘEDINTE

Emanuel Gabriel BOTNARIU





**ROMÂNIA**  
**CONSILIUL DE MONITORIZARE A IMPLEMENTĂRII CONVENȚIEI ONU**  
**PRIVIND DREPTURILE PERSOANELOR CU DIZABILITĂȚI**  
Autoritate autonomă sub control Parlamentar

Str. Nerva Traian nr. 3, sector 3, București; tel. +40 21 371 27 66; fax +40 21 371 27 58;  
e-mail: [secretariat@consiliuldemonitorizare.ro](mailto:secretariat@consiliuldemonitorizare.ro); web: [www.consiliuldemonitorizare.ro](http://www.consiliuldemonitorizare.ro)

Nr. 857/30.03.2023

Către,

*Centrul de Îngrijire și Asistență pentru Persoane Adulte cu Dizabilități Târgu Secuiesc, județul Covasna*

În baza prevederilor art. 14 alin (5) din *Legea nr. 8/2016 privind înființarea mecanismelor prevăzute de Convenția privind drepturile persoanelor cu dizabilități*, cu modificările și completările ulterioare, vă transmitem alăturat Raportul nr. 855/30.03.2023 privind vizita de monitorizare desfășurată în perioada data de 24.03.2023 la *Centrul de Îngrijire și Asistență pentru Persoane Adulte cu Dizabilități Târgu Secuiesc, județul Covasna*, care cuprinde constatările echipei de vizitare și recomandările formulate de aceasta.

În respectarea prevederilor art. 14 alin. (6) și alin. (7) din *Legea nr. 8/2016 privind înființarea mecanismelor prevăzute de Convenția privind drepturile persoanelor cu dizabilități*, cu modificările și completările ulterioare, instituția vizitată are obligația de a comunica Consiliului de monitorizare, în termen de 30 de zile, un răspuns motivat privind recomandările și măsurile dispuse. Raportul de vizită și răspunsul motivat sunt publice și se afișează pe pagina de internet a instituției vizitate, pe cea a autorității publice în subordinea și coordonarea căreia se află aceasta, precum și pe cea a Consiliului de monitorizare, cu excepția datelor personale.

Răspunsul motivat poate fi trimis fie prin poștă la adresa Consiliului de monitorizare, fie prin e-mail la adresa [secretariat@consiliuldemonitorizare.ro](mailto:secretariat@consiliuldemonitorizare.ro).

Cu deosebită considerație,

PREȘEDINTE

Emanuel Gabriel BOTNARIU

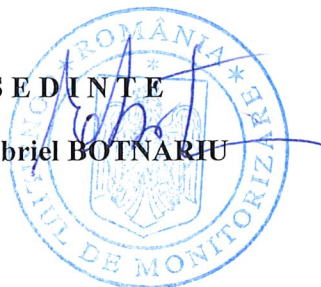



**ROMÂNIA**  
**CONSILIUL DE MONITORIZARE A IMPLEMENTĂRII CONVENȚIEI ONU**  
**PRIVIND DREPTURILE PERSOANELOR CU DIZABILITĂȚI**  
Autoritate autonomă sub control Parlamentar

Str. Nerva Traian nr. 3, sector 3, București; tel. +40 21 371 27 66; fax +40 21 371 27 58;  
e-mail: [secretariat@consiliuldemonitorizare.ro](mailto:secretariat@consiliuldemonitorizare.ro); web: [www.consiliuldemonitorizare.ro](http://www.consiliuldemonitorizare.ro)

Nr. 858/30.03.2023

Către,

**CONSILIUL JUDEȚEAN COVASNA**

În baza prevederilor art. 14 alin (5) din *Legea nr. 8/2016 privind înființarea mecanismelor prevăzute de Convenția privind drepturile persoanelor cu dizabilități*, cu modificările și completările ulterioare, vă transmitem alăturat Raportul nr. 855/30.03.2023 privind vizita de monitorizare desfășurată în perioada data de 24.03.2023 la **Centrul de Îngrijire și Asistență pentru Persoane Adulte cu Dizabilități Târgu Secuiesc, județul Covasna**, care cuprinde constatările echipei de vizitare și recomandările formulate de aceasta.

În respectarea prevederilor art. 14 alin. (6) și alin. (7) din *Legea nr. 8/2016 privind înființarea mecanismelor prevăzute de Convenția privind drepturile persoanelor cu dizabilități*, cu modificările și completările ulterioare, instituția vizitată are obligația de a comunica Consiliului de monitorizare, în termen de 30 de zile, un răspuns motivat privind recomandările și măsurile dispuse. Raportul de vizită și răspunsul motivat sunt publice și se afișează pe pagina de internet a instituției vizitate, pe cea a autorității publice în subordinea și coordonarea căreia se află aceasta, precum și pe cea a Consiliului de monitorizare, cu excepția datelor personale.

Răspunsul motivat poate fi trimis fie prin poștă la adresa Consiliului de monitorizare, fie prin e-mail la adresa [secretariat@consiliuldemonitorizare.ro](mailto:secretariat@consiliuldemonitorizare.ro).

Cu deosebită considerație,

PREȘEDINTE

Emanuel Gabriel BOTNARIU





**R O M Â N I A**  
**CONSILIUL DE MONITORIZARE A IMPLEMENTĂRII CONVENȚIEI ONU**  
**PRIVIND DREPTURILE PERSOANELOR CU DIZABILITĂȚI**  
Autoritate autonomă sub control Parlamentar

Str. Nerva Traian nr. 3, sector 3, București; tel. +40 21 371 27 66; fax +40 21 371 27 58;  
e-mail: [secretariat@consiliuldemonitorizare.ro](mailto:secretariat@consiliuldemonitorizare.ro); web: [www.consiliuldemonitorizare.ro](http://www.consiliuldemonitorizare.ro)

Nr. 155/30.09.2023

Aprob,  
Președinte

Dr. Emanuel-Gabriel BOTNARIU

**R A P O R T**

**privind vizita de monitorizare desfășurată la Centrul de Îngrijire și Asistență pentru  
Persoane Adulte cu Dizabilități, oraș Târgul Secuiesc, județul Covasna**

**Sumar:**

Prezentul Raport întocmit ca urmare a vizitei de monitorizare inopinate efectuată la Centrul de Îngrijire și Asistență pentru Persoane Adulte cu Dizabilități, oraș Târgul Secuiesc, județul Covasna, efectuată în temeiul prevederilor art. 11 alin. (1) din Legea nr. 8/2016, privind înființarea mecanismelor prevăzute de Convenția privind drepturile persoanelor cu dizabilități, este structurat în trei secțiuni, după cum urmează:

- I. Cadrul general și organizarea vizitei.
- II. Constatările rezultate în urma vizitei efectuate.
- III. Recomandări

## I. Cadrul general și organizarea vizitei

Prin Ordinul președintelui Consiliului de monitorizare nr. 63/13.03.2023 a fost dispusă efectuarea unei vizite de monitorizare, în data de 24.03.2023, la **Centrul de Îngrijire și Asistență pentru Persoane Adulte cu Dizabilități, oraș Târgul Secuiesc, județul Covasna, denumit în continuare „Centru”**.

Din echipa de vizită au făcut parte **Clara Mica** – inspector de monitorizare în cadrul Consiliului de Monitorizare, în calitate de coordonator al echipei, **Suhăianu Iuliana** – expert independent și **Ion Camelia** – expert independent, reprezentanți ai societății civile.

## II. Constatările rezultate în urma vizitei efectuate

### 1. Descrierea serviciului social

Centrul de Îngrijire și Asistență pentru Persoane Adulte cu Dizabilități, oraș Târgul Secuiesc, județul Covasna funcționează în subordinea furnizorului de servicii sociale Direcția Generală de Asistență Socială și Protecția Copilului (DGASPC) Covasna, fără personalitate juridică.

Centrul este o instituție de asistență socială care are ca misiune asigurarea accesului la găzduire, îngrijire, recuperare, reabilitare și reinsertie socială pentru persoane adulte cu dizabilități pe o perioadă determinată/nedeterminată, în funcție de nevoile individuale ale beneficiarilor. Recuperarea, reabilitarea și reinsertia socială a persoanelor adulte cu dizabilități se realizează prin:

- dezvoltarea deprinderilor de autoîngrijire;
- asistență socio-medicală;
- Psihopedagogie;
- consiliere psihologică;
- Kinetoterapie;
- prin atelierul de ergo- și artterapie.

Centrul are o capacitate de 24 locuri care asigură servicii de găzduire, asistență medicală și îngrijire adecvată, recuperare/reabilitare funcțională, viață activă și contacte sociale, integrare/reintegrare social, asistență în caz de deces și alte servicii necesare pentru persoane adulte cu dizabilități.

La data efectuării vizitei, în centru, se aflau un număr de 26 de beneficiari. Majoritatea beneficiarilor care se află în centru suferă de deficiențe mentale și psihice.

Centrul deține licență de funcționare valabilă, autorizație de securitate la incendiu autorizația sanitară de funcționare, documente din cadrul Direcției Sanitar Veterinar și pentru Siguranța Alimentelor Covasna prin care certifică înregistrarea sanitară veterinară și pentru siguranța alimentelor.

Centrul asigură persoanelor adulte cu dizabilități găzduire de tip familial în sistem protejat, cu o capacitate stabilită de 24 locuri, precum și suport pentru asigurarea unei vieți autonome și active.

Centrul deține proceduri de lucru și registre în conformitate cu legislația în vigoare.

Regulamentul de organizare și funcționare al centrului este disponibil la sediul acestuia.

Scopul centrului este acela de a oferi servicii sociale conform nevoilor beneficiarilor de tip social și special în vederea asigurării depășirii situațiilor de risc și dificultate, prevenirea

și combaterea riscului de excluziune socială și promovarea incluziunii sociale și creșterea calității vieții.

Personalul din centru a fost instruit atât cu privire la prevenirea și combaterea oricărui abuz în relația cu beneficiarii, cât și despre modalitățile de sesizare a diverselor forme de abuz la care ar putea fi supuși beneficiarii în familie sau în comunitate.

Furnizarea de servicii sociale în regim rezidențial pentru **Centru** se asigură prin intermediul celor 24 salariați, conform Organigramei și Statului de funcții DGASPC Covasna, respectiv:

Denumirea funcției	Nr. posturi în statul de funcții	Posturi vacante
Șef centru (dispoziție)	1	1
Medic	1	1
Asistenți medicali (dispoziție)	1	1
Infirmieri	1	0
Kinetoterapeut	1	0
Psihilog (dispoziție)	1	1
Asistent social	1	0
Terapeut ocupational	1	1
Pedagog recuperare	13	0
Magazioner (dispoziție)	1	1
Bucătar	1	0
Spălătoreasă	1	0
<b>TOTAL</b>	<b>24</b>	<b>6</b>

## 2. Beneficiari

Beneficiarii serviciilor sociale acordate în centru sunt persoane adulte cu vârsta peste 18 ani, care prezintă o dizabilitate atestată prin certificat emis de Comisia de Evaluare a Persoanelor Adulte cu Handicap Covasna, persoane cu întârziere gravă/medie în dezvoltarea mintală sau alte afecțiuni fizice și/sau asociate.

Echipa de vizitare a stat de vorbă cu beneficiarii, iar din răspunsurile acestora a reieșit faptul că sunt mulțumiți de relația cu personalul centrului, de cantitatea și calitatea alimentației și de atitudinea personalului. Și din observația comportamentului beneficiarilor, pe parcursul vizitei, s-a observat apropierea dintre beneficiari și angajați este o relație de respect reciproc.

Toți beneficiarii sunt persoane adulte cu dizabilități psihice și mintale, încadrați în grad de handicap, cu abilități medii, care sunt dependenți sau au nevoie de sprijin, cu domiciliul/reședința în județul Covasna, după cum urmează:

**TOTAL BENEFICIARI = 26**

**FETE = 7**

**BĂIEȚI = 19**

Vârsta	Nr. Beneficiari
20 – 29 ani	12
30 – 39 ani	10
40 – 49 ani	2
50 – 59 ani	1
60 – 69 ani	1
<b>Total</b>	<b>26</b>

Grad handicap	Grav cu asistent personal	Grav	Accentuat	Mediu	Ușor
Nr. Beneficiari	6	24	0	1	0

Tip handicap	Mental	Psihic	Vizual	Asociat	Somatic
Nr. Beneficiari	21	0	0	5	0

### 3. Respectarea drepturilor prevăzute de Convenția privind drepturile persoanelor cu dizabilități (denumită în continuare CDPD)

#### a) Accesibilitate, mobilitate personală, libertatea de expresie și opinie și accesul la informație (art. 9, 20, 21 din CDPD)



Centrul se află situat în orașul Tg Secuiesc, județul Covasna, iar accesul către centru se face facil cu mijloace de transport în comun sau proprii. Amplasarea centrului permite accesul beneficiarilor la toate resursele comunității.

Accesul în clădire se poate face prin intermediul scărilor și a rampei destinată persoanelor utilizatoare de fotoliu rulant sau care au dificultăți de deplasare.

Spațiile comune interioare, destinate beneficiarilor, sunt accesibilizate cu suport tip „mână curentă”.

Grupurile sanitare și toaletele sunt dotate cu elemente care să asigure accesibilitatea și sprijinul necesar beneficiarilor.

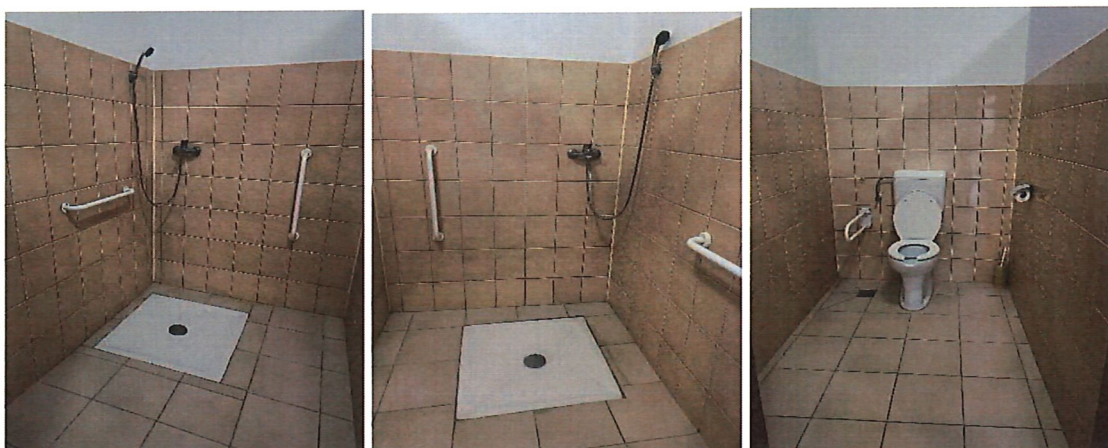

Centrul rezidențial asigură informarea persoanelor interesate cu privire la modul de organizare și funcționare a serviciului social, acesta având elaborate materiale informative.

În ceea ce privește accesul beneficiarilor utilizatori de fotoliu rulant la spațiile exterioare și interioare ale centrului rampele și trecerile sunt conforme.



Centrul are afișat programul zilnic și săptămânal de activități.

Este afișată la loc vizibil și accesibilă beneficiarilor Carta beneficiarului.



Din documentele puse la dispoziția echipei de vizitare, aceasta a constatat faptul că beneficiarii sunt informați cu privire la drepturile pe care le au.

La aviziere sunt afișate informații cu privire la meniul zilnic.

Din documentele puse la dispoziția echipei de vizitare și din discuțiile cu beneficiarii, s-a constatat că aceștia sunt informați cu privire la drepturile și obligațiile pe care le au și la modalitatea de exercitare a acestora, de o asemenea manieră încât informația să fie accesibilă.

Unii dintre beneficiari dețin telefoane mobile, iar dreptul la comunicare nu este restricționat de angajații centrului. De asemenea, aceștia au acces la informații și prin intermediul massmedia și internet.

Centrul dispune de lift funcțional.



Pe întreaga perioadă a vizitei, echipa de monitorizare a observat o atitudine deschisă a beneficiarilor față de personalul centrului, atmosfera fiind una caldă, prietenoasă, de familie.

Totodată, din discuțiile purtate de echipa de vizitare cu beneficiarii, dar și din interacțiunile acestora din urmă cu coordonatorul centrului s-a putut observa faptul că fiecare beneficiar aflat în centru își poate exprima în mod liber și neîngrădit opiniile.

*Raportat la constatările înscrise în prezentul raport, echipa de vizitare consideră că drepturile beneficiarilor din complex prevăzute la art. 9, 20, 21 din CDPD sunt respectate.*

#### **b). Recunoaștere egală în fața legii și accesul la justiție (art. 12 și art. 13 CDPD)**

16 beneficiari sunt puși sub interdicție judecătorească.

În ceea ce privește reprezentarea juridică a centrului este asigurată de către Departamentul juridic din cadrul DGASPC Covasna.

Bunurile și veniturile beneficiarilor sunt gestionate de către angajații centrului (care asigură evidența clară a sumelor încasate și cheltuite, în funcție de solicitările beneficiarilor, inclusiv anumite controale sau intervenții medicale, care nu sunt decontate de casa de asigurări).

*Raportat la constatările înscrise în prezentul raport, echipa de vizitare consideră că drepturile beneficiarilor prevăzute la art. 12 și 13 CDPD sunt respectate.*

**c). Libertatea și siguranța persoanei, nimeni nu poate fi supus torturii și niciunui fel de pedeapsă sau de tratament crud, inuman ori degradant, nimeni nu poate fi supus exploatării, violenței și abuzului, protejarea integrității persoanei (art. 14, 15, 16, 17 din CDPD)**

Din documentele puse la dispoziția echipei de vizitare și din relatările beneficiarilor cu care echipa de vizitare a purtat discuții s-a constatat faptul că aceștia au acces în exteriorul locuinței pentru cumpărături, deplasare la serviciu (nu este cazul), la servicii de cult, deplasări în împrejurimi și la distanță, însoțiți de personal și în baza unui bilet de voie.

La nivelul centrului nu se practică conțenționarea. Situațiile de conflict se gestionează de către angajații centrului. În cazul în care aceștia nu pot gestiona situația prin mediere, consiliere sau îndepărtarea agresorului, izolează beneficiarul agresiv de ceilalți rezidenți și contactează serviciul de urgență 112.

Beneficiarii din cadrul centrului se deplasează în comunitate (magazine, biserică etc.) însoțiți de personalul angajat. Din discuțiile purtate cu beneficiarii a reieșit faptul că aceștia mai mențin legătura telefonică cu familia sau cunoștințele lor și primesc vizite din partea acestora.

Centrul este dotat cu camere de monitorizare video, interior și exterior.

Din documentele puse la dispoziția echipei de vizitare s-a constatat existența unei proceduri privind protecția împotriva neglijării, exploatării, violenței și abuzului.

Plângerile și sesizările se depun în cutia de sesizări, care este deschisă săptămânal de către șeful centrului în prezența a doi beneficiari, pentru înregistrarea acestora și analizare dacă este cazul.

Centrul dispune de cutia aferentă acestor plângeri și au fost întocmite, procese-verbale care atestă faptul că aceasta a fost găsită goală.

*Raportat la constatările înscrise în prezentul raport, echipa de vizitare consideră că drepturile beneficiarilor prevăzute la art. 14, 15, 16 și 17 CDPD sunt respectate.*

**d). Libertatea de mișcare și cetățenia, viață independentă și integrare în comunitate, (art. 18, 19 din CDPD), abilitare și reabilitare, participarea la viața culturală, activități recreative, timp liber și sport (art.26, 30 din CCPD)**

Majoritatea beneficiarilor sunt diagnosticați cu retard mental cu tulburări de comportament, unii dintre ei sever limitați în capacitățile lor de a înțelege sau de a asculta de cereri sau instrucțiuni și cu deficiențe cognitive severe.

La nivelul centrului, pentru fiecare beneficiar se întocmește Fișa beneficiarului, fișă ce cuprinde un ansamblu de activități realizate pentru a răspunde nevoilor individuale specifice ale beneficiarilor în vederea menținerii/dezvoltării potențialului personal al acestora.

În fiecare zi, toți cei 26 de beneficiari participă la diverse activități de recuperare, cum ar fi: activități de recunoaștere a unor elemente simple de mediu, exerciții de exprimare a nevoilor de hrană și îmbrăcăminte într-o manieră adecvată, dezvoltare a limbajului, de numărare, de

recunoaștere a obiectelor de uz zilnic. Aceste activități se realizează cu ajutorul și sub supravegherea personalului de specialitate al centrului.



Pentru fiecare beneficiar, echipa multidisciplinară, întocmește fișe de evaluare.

Atât din discuțiile purtate cu personalul centrului, cât și din observațiile echipei de vizitare s-a desprins concluzia că printr-un contact permanent și o colaborare susținută cu beneficiarii, acestora li se asigură o calitate a vieții în conformitate cu standardele specifice obligatorii pentru serviciile sociale cu cazare.

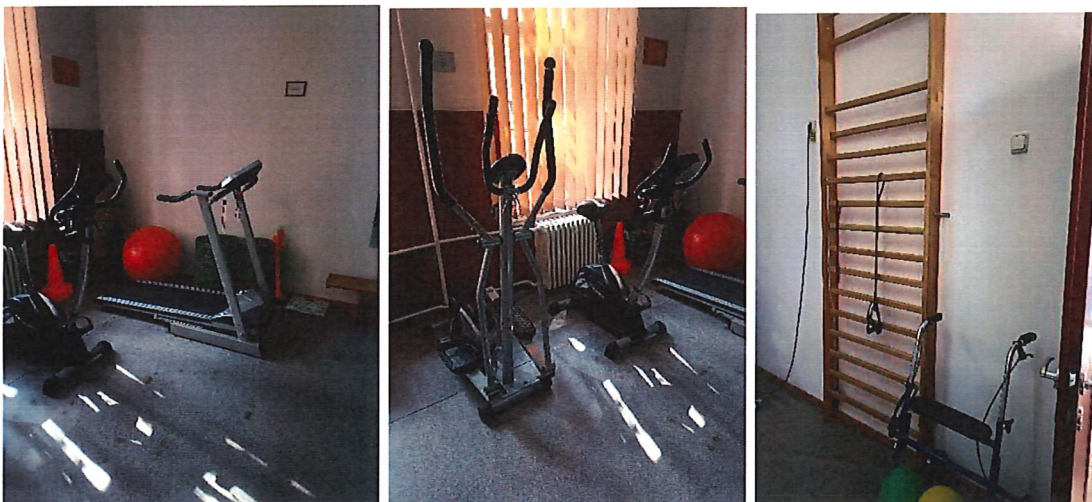

Beneficiarii sunt consiliați săptămânal, sau ori de câte ori este nevoie, de un psiholog. Evaluările psihologice ale beneficiarilor se fac periodic pentru a cunoaște în permanență starea cognitivă și emoțională a acestora, în vederea luării de măsuri potrivite.

Beneficiarii au acces la spațiul exterior al centrului. Sunt organizate activități de recreere. Beneficiarii sunt vizitați de către preotul din localitate care mai oficiază diverse slujbe religioase în cadrul centrului.

În cadrul centrului sunt sărbătorite atât zilele de naștere ale beneficiarilor, cât și sărbătorile religioase mari din timpul anului.

Conform noului standard s-au efectuat reevaluările beneficiarilor precum și evaluarea fiecărui beneficiar de către echipa multidisciplinară, care este formată dintr-un psiholog, asistent social, asistent medical, kinetoterapeut. În baza fișei beneficiarului și a fișelor de reevaluare - monitorizare s-au elaborat pentru fiecare beneficiar Planul personalizat, stabilind serviciile corespunzătoare asigurate, în funcție de nevoile lor generale și individuale:

- a) servicii de primire, găzduire și îngrijire: hrănire, igienă personală, supraveghere, îngrijire specială;
- b) asistență medicală generală conform nevoilor individuale ale fiecărui beneficiar;
- c) educație pentru sănătate, pentru învățarea și aplicarea deprinderilor igienice relative la propria persoană și la mediul de viață;
- d) servicii de recuperare: consiliere psihologică, recuperare neuromotorie - kinetoterapie, terapie ocupațională – ergoterapie.

Beneficiarii primesc sprijin pentru implicarea activă în viața socială și civică a comunității. Activitățile sunt diverse și cuprind suportul echipei multidisciplinare pentru cunoașterea mediului, social, stimularea unei comportament adecvat situațiilor sociale, implicarea în activități sportive, cultural - artistice desfășurate în comunitate. Participare la activități de recreere și petrecere a timpului liber, vizite etc.



*Raportat la constatările înscrise în prezentul raport, echipa de vizitare consideră că drepturile beneficiarilor din complex prevăzute la art. 19 CDPD sunt respectate.*

**e). Dreptul la viață personală, respectul pentru cămin și familie (art. 22, 23 din CDPD)**

La momentul vizitei în centru nu exista niciun cuplu.

În ceea ce privește dreptul la viață personală, beneficiarii au posibilitatea de a forma cupluri.

În centru există camera intimă dotată cu un pat, dulap și noptieră.



Centrul asigură ședințe de consiliere și instruire a beneficiarilor privitor la problemele de educație sexuală, contraceptive, fumatul, consumul de alcool și droguri, drepturile și obligațiile pe care le au.

Baza de date electronică privind beneficiarii îngrijiți în centru este actualizată în permanență.

Centrul asigură păstrarea datelor personale și informațiilor cuprinse în dosarele personale și dosarele de servicii ale beneficiarilor în regim de confidențialitate. Personalul centrului semnează, la angajare, un angajament de confidențialitate (declarații pe propria răspundere) privind păstrarea confidențialității datelor și informațiilor referitoare la beneficiarii centrului (și familiilor acestora), cu respectarea prevederilor legale în domeniu.

*Raportat la constatările înscrise în prezentul raport, echipa de vizitare consideră că drepturile beneficiarilor prevăzute la art. 23 și 23 CDPD sunt respectate.*

**f). Educație (art. 24 CDPD)**

Echipa de vizitare a identifica în dosarele beneficiarilor acte de studii și/sau documente școlare. Personalul centrului ne-a comunica faptul că unii dintre beneficiari au urmat o formă de învățământ.

*Raportat la constatările înscrise în prezentul raport, echipa de vizitare consideră că drepturile beneficiarilor prevăzute la art. 24 CDPD sunt respectate.*

#### **g). Sănătate (art. 25 din CDPD)**

Referitor la acordarea asistenței medicale, aceasta era asigurată de către asistentele medicale, precum și de infirmiere, angajate pe perioadă nedeterminată.

Sunt încheiate protocoale de colaborare cu: cabinet stomatologic și cabinet oftalmologic. Toți beneficiarii sunt înscriși la un medic de familie din Tg Secuiesc.

Neurolepticele și medicamentele din aparatul de urgență sunt păstrate separat, încuiate, într-un dulap închis cu lacăt, împreună cu schemele de administrare. Tratamentele sunt administrate numai de asistentele medicale.

Tratamentul neuro-psihiatric este evidențiat în fișele individuale de tratament ale beneficiarilor. Ultimele evaluări psihiatrice ale beneficiarilor au fost făcute în luna octombrie 2022.

A fost studiat Registrul de consultații și tratamente, în care erau consemnate consultațiile efectuate de la începutul anului 2022 și până la data efectuării vizitei. Erau notate datele personale ale beneficiarilor, diagnosticele medicale, numele medicamentelor recomandate, precum și informații despre persoana care a recomandat respectivul tratament și modul efectiv de realizare a acestuia.

La nivelul centrului există un raport de tură al asistentelor medicale, în care era consemnată activitatea desfășurată pe parcursul unei zile: administrarea tratamentelor, supravegherea medicală în cazurile beneficiarilor cu probleme de sănătate, monitorizarea beneficiarilor.

Totodată, erau întocmite fișe de observație a stării de sănătate a beneficiarului în care se menționau serviciile/intervențiile/tratamentele efectuate. În registru/fișa de observație se consemna numele beneficiarului și vârsta, data efectuării consultației/tratamentului/intervenției de specialitate, medicamentele utilizate (denumire, cantitate), materialele sanitare folosite, semnătura personalului de specialitate și semnătura beneficiarului.

În incinta centrului pe același palier cu dormitoarele beneficiarilor, este amplasat cabinetul medical, care este dotat cu aparat de urgență ce conține medicamente pentru urgență, și cu un frigider pentru păstrarea temperaturii corespunzătoare a medicamentelor, după caz.

Centrul are încheiat un contract de prestări servicii cu medicul de familie, care asigură serviciile medicale primare beneficiarilor din centru.

*Raportat la constatările înscrise în prezentul raport, echipa de vizitare consideră că drepturile beneficiarilor din locuințe prevăzute la art. 25 CDPD sunt respectate.*

#### **Situația deceselor:**

În ultimii doi ani, nu au fost înregistrate decese.

*Raportat la constatările înscrise în prezentul raport, echipa de vizitare consideră că drepturile beneficiarilor din locuințe prevăzute la art. 25 CDPD este parțial respectat.*

#### **h). Munca și încadrarea în muncă (art.27 din CDPD)**

La data efectuării vizitei de monitorizare niciunul dintre beneficiari nu era încadrat în muncă din cauza dizabilităților de care suferă.

*Raportat la constatările înscrise în prezentul raport, echipa de vizitare consideră că drepturile beneficiarilor prevăzute la art. 27 CDPD sunt respectate.*

#### **i). Standardele de viață și protecție socială adecvate (art.28 din CDPD)**

În ceea ce privește condițiile de cazare ale beneficiarilor, centrul funcționează într-o clădire cu regim de înălțime P+1 și cuprinde următoarele spații:

- 6 dormitoare (2, 3 și 4 beneficiari în dormitor).
- 6 grupuri sanitare (duș, wc și lavoar)
- Sală kinetoterapie, fizioterapie, masaj.
- Sală de activități.
- Bucătărie, sală de mese.
- Spălătorie.
- Sală centrală termică.
- Cameră pentru depozitare alimente.



Hrana din centru este preparată în bucătăria proprie și există probe alimentare din meniul servit, etichetate cu dată recoltării. Acestea sunt păstrate într-un frigider separat de celelalte alimente.

La nivelul centrului a fost aplicată o procedură privind stabilirea meniului zilnic, în concordanță cu nevoile și preferințele beneficiarilor. Acesta respectă aportul caloric, cantitativ și calitativ.

Alimentele se păstrează în magazia de alimente, în funcție de specificul lor, pe rafturi, în condiții de temperatură și igienă optime sau în aparate frigorifice separate pentru produsele din carne și mezeluri, de cele lactate și ouă.

Hrana este gătită în bucătăria proprie a centrului, de către personal specializat.

Bucătăria funcționează cu respectarea normelor igienico-sanitare fiind renovată, igienizată și dotată corespunzător.

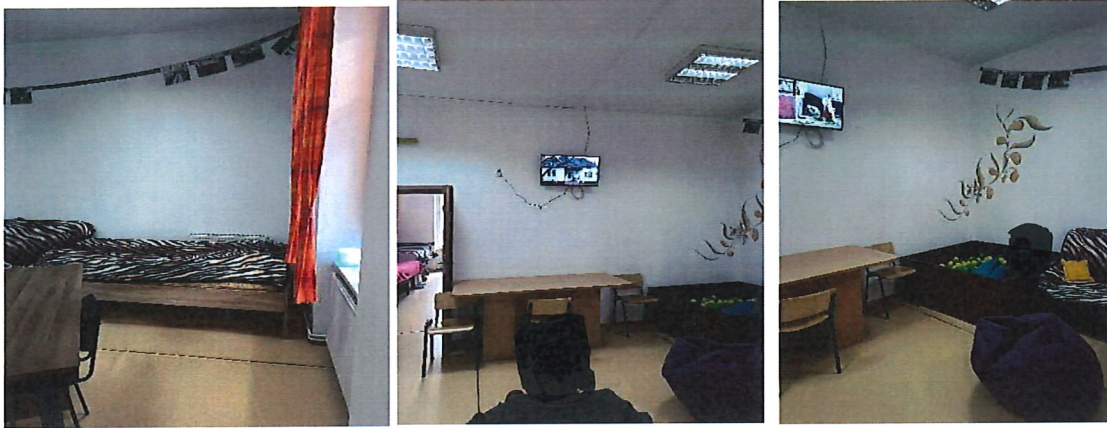

Fiecare beneficiar are în dormitor un pat, o noptieră, un dulap propriu. Atât mobilierul, cât și cazarmamentul sunt în stare bună (*în unele dormitoare mobilierul este uzat*).

*Covor pvc pe hol este deteriorat și necesită schimbarea lui.*

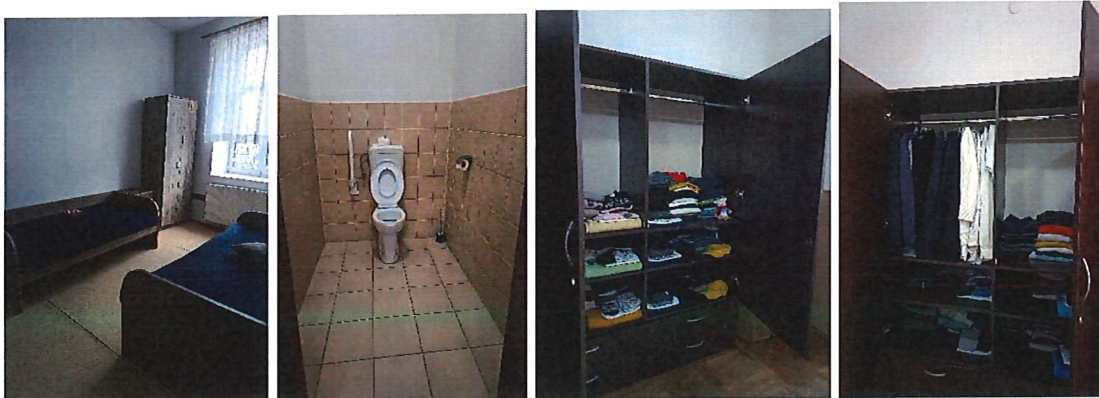

Spălătoria este dotată cu mașini de spălat rufe și mașini de uscat.

Confortul termic al beneficiarilor și apa caldă sunt permanent asigurate de o centrală termică.

Se asigură igiena personală a beneficiarilor care nu se pot îngriji singuri.

Exista referate de necesitate aprobate.



Mâncarea se pregătește în regie proprie, în cadrul unei bucătării, cu spații destinate alimentelor, frigidere dedicate.

Obiectele de cazarmament sun conforme genului și anotimpului.

Centrul este racordat la sistemul de apă și canal centralizat la nivelul orașului. Încălzirea se face cu centrală pe gaz, care asigură și apa caldă.

*Raportat la constatările înscrise în prezentul raport, echipa de vizitare consideră că drepturile beneficiarilor din locuințe prevăzute la art. 28 CDPD este parțial respectat.*

#### **j). Participarea la viața politică și publică (art. 29 CDPD)**

Din discuțiile avute de conducerea locuinței a fost solicitată urna mobilă pentru beneficiarii care au vrut să la voteze.

*Raportat la constatările înscrise în prezentul raport, echipa de vizitare consideră că drepturile beneficiarilor prevăzute la art. 29 CDPD sunt respectate.*

#### **Recomandări**

Având în vedere cele constatate în urma vizitei efectuată la **Centrul de Îngrijire și Asistență pentru Persoane Adulte cu Dizabilități, oraș Târgul Secuiesc, județul Covasna**, echipa de vizitare formulează următoarele recomandări pentru respectarea drepturilor persoanelor cu dizabilități:

#### **III. Standarde de viață și de protecție socială adecvate art. 28 CDPD**

- Înlocuirea elementelor de mobilier uzate excesiv.
- Schimbarea tarket-ului de pe hol.

În respectarea prevederilor art. 14 alin. (6) și alin. (7) din Legea nr. 8/2016 privind înființarea mecanismelor prevăzute de Convenția privind drepturile persoanelor cu dizabilități, cu modificările și completările ulterioare, instituția vizitată are obligația de a comunica Consiliului de monitorizare, în termen de 30 de zile, un răspuns motivat privind recomandările și măsurile dispuse. Raportul de vizită și răspunsul motivat sunt publice și se afișează pe pagina de internet a instituției vizitate, pe cea a autorității publice în subordinea și coordonarea căreia se află aceasta, precum și pe cea a Consiliului de monitorizare, cu excepția datelor personale.

*Prezentul raport are incluse planșe foto din care rezultă cele consemnate în acesta.*

Inspector de monitorizare – Mica Clara

Expert independent – Suhăianu Iuliana

Expert independent – Ion Camelia